แผนการดำเนินงาน

เทศบาลตำบลหวายเหนียว

ประจำปี ๒๕๖๓

สารบัญ

ส่วนที่ 1 บทนำ

1.1 บทนำ

1.2 วัตถุประสงค์ของแผนการดำเนินงาน

1.3 ขั้นตอนการจัดทำแผนการดำเนินงาน

1.4 ประโยชน์ของแผนการดำเนินงาน

ส่วนที่ 2 บัญชีโครงการ/กิจกรรม

2.1 บัญชีสรุปจำนวนโครงการและงบประมาณ(ผด.1)

2.2 บัญชีโครงการ/กิจกรรม/งบประมาณ(ผด.2)

ส่วนที่ 1
บทนา

.....

1.1 บทนำ

ตามระเบียบกระทรวงมหาดไทย ว่าด้วยการจัดทาแผนพัฒนาขององค์กรปกครองส่วนท้องถิ่น พ.ศ.2548 และแก้ไขเพิ่มเติม (ฉบับที่ 2) พ.ศ.2559 กำหนดให้องค์กรปกครองส่วนท้องถิ่นจัดทำแผนการดำเนินงาน ให้จัดทำให้แล้วเสร็จภายในสามสิบวันนับแต่วันที่ประกาศใช้งบประมาณรายจ่ายประจำปี งบประมาณรายจ่ายเพิ่มเติม งบประมาณจากเงินสะสม หรือได้รับแจ้งแผนงานและโครงการจากหน่วยราชการส่วนกลาง ส่วนภูมิภาครัฐวิสาหกิจหรือหน่วยงานอื่นๆ ที่ต้องดำเนินการในพื้นที่องค์กรปกครองส่วนท้องถิ่นในปีงบประมาณนั้น สาหรับแผนการดำเนินงานขององค์กรปกครองส่วนท้องถิ่น มีจุดมุ่งหมายเพื่อแสดงถึงรายละเอียดของแผนงาน/โครงการ และกิจกรรมการพัฒนาที่ดำเนินการจริงทั้งหมดในพื้นที่ขององค์กรปกครองส่วนท้องถิ่นประจำปีงบประมาณนั้นๆ

แผนการดำเนินงานประจำปี 2562 ของเทศบาลตำบลหวายเหนียว เป็นการรวบรวมข้อมูลแผนงาน/โครงการและกิจกรรมการพัฒนาขององค์กรปกครองส่วนท้องถิ่น มีการประสานและบูรณาการทำงานกับหน่วยงาน และจำแนกรายละเอียดต่างๆ ของแผนงาน/โครงการ ในแผนการดำเนินงาน จะทำให้การติดตามและประเมินผลสิ้นปีงบประมาณนั้น มีความสะดวกมากขึ้น

1.2 วัตถุประสงค์ของแผนการดำเนินงานประจำปี 2563

1. เพื่อแสดงถึงรายละเอียดแผนงาน/โครงการ และกิจกรรมการพัฒนาที่ดำเนินการจริงทั้งหมดในพื้นที่ขององค์กรปกครองส่วนท้องถิ่นในปีงบประมาณ
2. เพื่อใช้เป็นเครื่องมือสำคัญในการบริหารงานของผู้บริหารท้องถิ่น
3. เพื่อควบคุมการดำเนินงานให้เป็นไปอย่างเหมาะสมและมีประสิทธิภาพ
4. เพื่อเป็นเครื่องมือในการติดตามการดำเนินงานและการประเมินผล
5. เพื่อทำให้เกิดการประสานและบูรณาการการทำงานกับหน่วยงานต่างๆ ในเขตพื้นที่ขององค์กรปกครองส่วนท้องถิ่น และประชาชนได้รับประโยชน์เพิ่มขึ้น
6. เพื่อเป็นการแปลงแผนพัฒนาท้องถิ่นสี่ปีไปสู่การดำเนินงานให้สอดคล้องกับแผนยุทธศาสตร์การพัฒนา

1.3 ขั้นตอนการจัดทาแผนการดำเนินงานประจำปี 2563

ตามระเบียบกระทรวงมหาดไทยว่าด้วยการจัดทำแผนพัฒนาขององค์กรปกครองส่วนท้องถิ่น พ.ศ.2548 และแก้ไขเพิ่มเติม (ฉบับที่ 2) พ.ศ.2559 ข้อ 26 การจัดทาแผนการดาเนินงานให้ดำเนินการตามขั้นตอน ดังนี้

1. คณะกรรมการสนับสนุนการจัดทำแผนพัฒนาเทศบาล รวบรวมแผนงาน/โครงการพัฒนา ขององค์กรปกครองส่วนท้องถิ่น หน่วยราชการส่วนกลาง ส่วนภูมิภาค รัฐวิสาหกิจและหน่วยงานอื่นๆที่ต้องการดาเนินการในพื้นที่ของเทศบาลแล้วจัดทำร่างแผนการดำเนินงานเสนอคณะกรรมการพัฒนาเทศบาล

2. คณะกรรมการพัฒนาเทศบาล พิจารณาร่างแผนการดำเนินงานแล้วเสนอนายกเทศมนตรีประกาศเป็นแผนการดำเนินงาน ทั้งนี้ให้ปิดประกาศแผนการดำเนินงานภายในสิบห้าวันนับแต่วันที่ประกาศ เพื่อให้ประชาชนในท้องถิ่นทราบโดยทั่วกัน และต้องปิดประกาศไว้อย่างน้อยสามสิบวัน

1.4 ระยะเวลาในการจัดทาแผนการดำเนินงานประจำปีงบประมาณ พ.ศ.2563

ตามระเบียบกระทรวงมหาดไทย ว่าด้วยการจัดทำแผนพัฒนาขององค์กรปกครองส่วนท้องถิ่น พ.ศ.2548 และแก้ไขเพิ่มเติม (ฉบับที่ 2) พ.ศ.2559 ข้อ 27 แผนการดำเนินงานให้จัดทาเสร็จภายในสามสิบวันนับแต่วันที่ประกาศใช้งบประมาณรายจ่ายประจำปี งบประมาณรายจ่ายเพิ่มเติม งบประมาณจากเงินสะสม หรือได้รับแจ้งแผนงาน / โครงการจากหน่วยราชการส่วนกลาง ส่วนภูมิภาค รัฐวิสาหกิจ หรือหน่วยงานอื่นๆ ที่ต้องดำเนินการในพื้นที่องค์กรปกครองส่วนท้องถิ่นในปีงบประมาณนั้น

การขยายเวลาการจัดทำและการแก้ไขแผนการดำเนินงานเป็นอำนาจของผู้บริหารท้องถิ่น ภายหลังจากที่องค์กรปกครองส่วนท้องถิ่นได้จัดทำแผนการดำเนินงานตามวรรคหนึ่งแล้วมีการจัดทำงบประมาณเพิ่มเติมหรือได้รับแจ้งแผนงาน/โครงการเพิ่มเติม จากหน่วยราชการส่วนกลาง ส่วนภูมิภาค รัฐวิสาหกิจและหน่วยงานอื่นๆ ที่ต้องการดาเนินการในพื้นที่ขององค์กรปกครองส่วนท้องถิ่นในปีงบประมาณนั้น ให้องค์กรปกครองส่วนท้องถิ่นดำเนินการจัดทำแผนการดำเนินงานให้แล้วเสร็จภายใน สามสิบวัน นับตั้งแต่มีการจัดตั้งงบประมาณเพิ่มเติมหรือได้รับแจ้งแผนงาน/ โครงการเพิ่มเติม จากหน่วยราชการส่วนกลาง ส่วนภูมิภาค รัฐวิสาหกิจและหน่วยงานอื่นๆ(โดยให้จัดทาเป็นแผนการดาเนินงานเพิ่มเติมฉบับที่(1,2,...)

1.5 เค้าโครงร่างแผนดำเนินงานประจาปีงบประมาณ พ.ศ.2563

ตามระเบียบกระทรวงมหาดไทย ว่าด้วยการจัดทำแผนพัฒนาขององค์กรปกครองส่วนท้องถิ่น พ.ศ.2548 และแก้ไขเพิ่มเติม (ฉบับที่ 2) พ.ศ.2559 ได้กำหนดโครงร่างของแผนการดำเนินงานประจำปี โดยแบ่งออกเป็น 2 ส่วน และเทศบาลตำบลหวายเหนียว ได้จัดทำแผนการดำเนินงานประจำปีงบประมาณ พ.ศ.2562 รายละเอียดดังนี้

ส่วนที่ 1 บทนำ ประกอบด้วย

- บทนำ
- วัตถุประสงค์ของแผนการดำเนินงาน
- ขั้นตอนการจัดทำแผนการดำเนินงาน
- ระยะเวลาในการจัดทำแผนการดำเนินงาน
- เค้าโครงร่างแผนการดำเนินงาน
- ประโยชน์ของแผนการดำเนินงาน
- แผนภูมิขั้นตอนการจัดทำแผนการดำเนินงาน

ส่วนที่ 2 บัญชีโครงการ / กิจกรรม ประกอบด้วย

- บัญชีสรุปจำนวนโครงการและงบประมาณ
- บัญชีโครงการ / กิจกรรม / งบประมาณ

1.6 ประโยชน์ของแผนการดำเนินงานประจำปีงบประมาณ พ.ศ.2563

1. ผู้ปฏิบัติงานรู้ขั้นตอนและรายละเอียดของงานเสมือนปฏิทินการทำงานจึงสามารถนาไปปฏิบัติได้อย่างรวดเร็วและมีประสิทธิภาพยิ่งขึ้น

2. ผู้บริหารสามารถทราบรายละเอียดของโครงการ/กิจกรรม ของหน่วยงานต่างๆ ที่ดำเนินการในเขตพื้นที่ตำบลหรือหน่วยงานอื่นๆ ทำให้สามารถนำไปเป็นเครื่องมือในการบริหารงาน ตามกระบวนการบริหารได้อย่างมีประสิทธิภาพยิ่งขึ้นส่งผลให้ประชาชนได้รับประโยชน์จากการทำงานได้มากยิ่งขึ้นด้วย

3. ผู้ปฏิบัติงานและผู้บริหารสามารถนำแผนการดำเนินงานไปใช้ในการควบคุมการดำเนินงานของหน่วยงานระดับกอง/สานัก รวมถึงระดับตำบลให้มีการดำเนินงานอย่างมีประสิทธิภาพและนำไปติดตามประเมินผลได้อย่างสะดวกถูกต้องและมีประสิทธิภาพต่อไป

4. ทำให้เกิดความร่วมมืออันดีระหว่างหน่วยงานของภาครัฐ ส่วนกลาง ส่วนภูมิภาค โดยเฉพาะในเขตพื้นที่ตำบล สามารถประสานงานได้อย่างบูรณาการ ทำให้เกิดการทำงานร่วมกันได้อย่างมีประสิทธิภาพและประสิทธิผลประชาชนเป็นผู้ได้รับประโยชน์สูงสุด

.....

แผนภูมิขั้นตอนการจัดทำแผนการดำเนินงาน

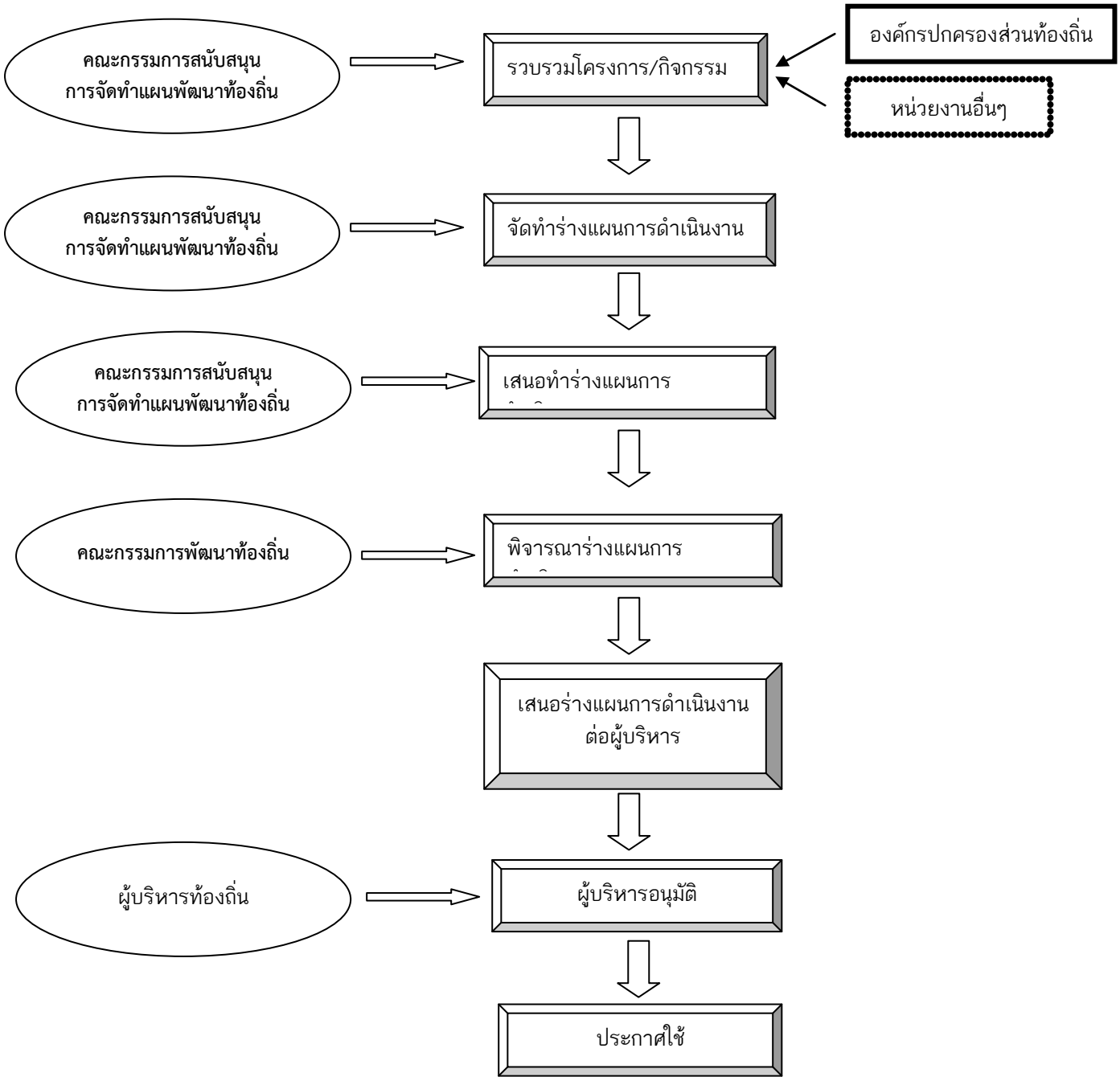

ส่วนที่ 2

บัญชีโครงการ / กิจกรรม

ประกอบด้วย

2.1 บัญชีสรุปจำนวนโครงการและงบประมาณ (แบบ ผด.01)

2.2 บัญชีโครงการ/กิจกรรม/งบประมาณ (แบบ ผด.02)

แบบ ผด.01

บัญชีสรุปโครงการ/กิจกรรม
แผนการดำเนินงาน ประจำปีงบประมาณ พ.ศ. 2563
เทศบาลตำบลหวายเหนียว

ยุทธศาสตร์/แนวทางการพัฒนา	จำนวนโครงการที่ดำเนินการ	คิดเป็นร้อยละของโครงการทั้งหมด	จำนวนงบประมาณ	คิดเป็นร้อยละของงบประมาณทั้งหมด	หน่วยงานรับผิดชอบ
1) ยุทธศาสตร์การพัฒนาโครงสร้างพื้นฐานและผังเมือง					
แผนงานเคหะและชุมชน	3	5.16	1,704,390	9.97	กองช่าง
รวม	**3**	**5.16**	**1,704,390**	**9.97**	
2) ยุทธศาสตร์การพัฒนาด้านเศรษฐกิจ					
แผนงานบริหารงานทั่วไป	1	1.72	20,000	0.12	สำนักปลัดฯ
แผนงานสร้างความเข้มแข็งของชุมชน	1	1.72	220,000	1.29	
แผนงานงบกลาง	1	1.72	90,000	0.52	
รวม	**3**	**5.16**	**330,000**	**1.93**	
3) ยุทธศาสตร์การพัฒนาด้านสิ่งแวดล้อม					
แผนงานบริหารงานทั่วไป	1	1.72	120,000	0.70	กองช่าง
แผนงานสาธารณสุข	2	3.47	36,560	0.21	
แผนงานเคหะและชุมชน	1	1.72	2,119,000	12.39	
รวม	**4**	**6.91**	**2,275,560**	**13.30**	
4) ยุทธศาสตร์การพัฒนาด้านการสาธารณสุขและคุณภาพชีวิต					
แผนงานสาธารณสุข	8	13.80	148,750	0.87	กองช่าง
แผนงานสร้างความเข้มแข็งของชุมชน	1	1.72	30,000	0.17	สำนักปลัดฯ
แผนงานงบกลาง	1	1.72	100,000	0.59	
รวม	**10**	**17.24**	**278,750**	**1.63**	

ยุทธศาสตร์/แนวทาง	จำนวนโครงการที่ดำเนินการ	คิดเป็นร้อยละของโครงการทั้งหมด	จำนวนงบประมาณ	คิดเป็นร้อยละของงบประมาณทั้งหมด	หน่วยงานรับผิดชอบหลัก
5) ยุทธศาสตร์การพัฒนาด้านการศึกษาและสังคม					
แผนงานการศึกษา	1	1.72	90,000	0.53	สำนักปลัดฯ
แผนงานการศาสนาวัฒนธรรมและนันทนาการ	10	17.24	907,000	5.30	
แผนงานสร้างความเข้มแข็งของชุมชน	1	1.72	55,000	0.32	
รวม	**12**	**20.68**	**1,052,000**	**6.15**	
6) ยุทธศาสตร์การพัฒนาด้านการเมืองการบริหาร					
แผนงานบริหารงานทั่วไป	6	10.34	1,140,000	6.66	สำนักปลัดฯ
แผนงานสร้างความเข้มแข็งของชุมชน	2	3.47	75,000	0.44	กองคลัง
แผนงานเคหะและชุมชน	2	3.47	500,000	2.92	กองช่าง
แผนงานการรักษาความสงบภายใน	5	8.63	300,000	1.75	
รวม	**15**	**25.91**	**2,015,000**	**11.78**	
8) ยุทธศาสตร์การพัฒนาด้านเด็กปฐมวัย (แรกเกิดถึงก่อนเข้าประถมศึกษาปีที่ 1)					
แผนงานการศึกษา	3	5.16	890,000	5.21	สำนักปลัดฯ
รวม	**3**	**5.16**	**890,000**	**5.21**	
9) ยุทธศาสตร์การสงเคราะห์เด็ก สตรี คนชรา คนพิการและคนด้อยโอกาส					
แผนงานสร้างความเข้มแข็งของชุมชน	4	6.90	210,000	1.23	สำนักปลัดฯ
แผนงานการศึกษา	1	1.72	1,230,000	7.19	
แผนงานงบกลาง	3	5.16	7,116,000	41.61	
รวม	**8**	**13.78**	**8,556,000**	**50.03**	
รวมทั้งสิ้น	**58**	**100%**	**17,101,700**	**100%**	

แบบ ผด.02

บัญชีโครงการ/กิจกรรม/งบประมาณ
แผนการดำเนินงาน ประจำปีงบประมาณ พ.ศ.2563
เทศบาลตำบลหวายเหนียว

ยุทธศาสตร์ที่ 1 การพัฒนาด้านโครงสร้างพื้นฐานและผังเมือง

1.1 แผนงานเคหะและชุมชน

ลำดับที่	โครงการ/กิจกรรม	รายละเอียดของโครงการ/กิจกรรมที่เกิดขึ้นจากโครงการ	งบประมาณ (บาท)	สถานที่ดำเนินการ	หน่วยงานรับผิดชอบหลัก	พ.ศ. 2562			พ.ศ. 2563								
						ต.ค.	พ.ย.	ธ.ค.	ม.ค.	ก.พ.	มี.ค.	เม.ย.	พ.ค.	มิ.ย.	ก.ค.	ส.ค.	ก.ย.
1.	โครงการก่อสร้างถนนคสล. พร้อมท่อระบายน้ำ คสล. และบ่อพักฝา คสล.จำนวน 14 บ่อ พร้อมตีเส้นจราจร บริเวณทางเชื่อมถนนสายเลียบแม่น้ำแม่กลองหมู่ที่ 5 (ซอยบ้านนายปรีชา พุ่มแย้ม)ตำบลหวายเหนียว	1.1 ค่าก่อสร้างถนน คสล.กว้าง 3.50 เมตร ยาว 94 เมตร หนา 0.15 เมตร หรือรวมพื้นที่ดำเนินการไม่น้อยกว่า 308 ตารางเมตร พร้อมท่อระบายน้ำ คสล.มอก.ชั้น 3 ⦸ 0.60 เมตร และบ่อพักฝา คสล. จำนวน 14 บ่อ ความยาวท่อระบายน้ำรวมบ่อพักยาว 147 เมตร พร้อมตีเส้นจราจร 18.80 ตารางเมตรบริเวณทางเชื่อมถนนสายเลียบแม่น้ำแม่กลองหมู่ที่ 5 (ซอยบ้านนายปรีชา พุ่มแย้ม)ตำบลหวายเหนียว (ตามแบบที่กำหนด)	482,000	หมู่ที่ 5 ตำบลหวายเหนียว	งานวิศวกรรม กองช่าง					←	—	—	—	—	—	—	→
2	โครงการติดตั้งระบบไฟฟ้าส่องสว่าง(High Mast) จำนวน 1 ต้น ภายในเขตพื้นที่สำนักงานเทศบาลตำบลหวายเหนียว	2.1 เพื่อจ่ายเป็นติดตั้งระบบไฟฟ้าส่องสว่าง(High Mast) สูง 15 เมตร จำนวน 1 ต้น ภายในเขตพื้นที่สำนักงานเทศบาลตำบลหวายเหนียว(ตามแบบที่กำหนด)	495,000	หมู่ที่ 3 ตำบลหวายเหนียว	งานวิศวกรรม กองช่าง					←	—	—	—	—	—	—	→
3	โครงการเงินค่าชดเชยค่างานสิ่งก่อสร้างตามสัญญาแบบปรับราคาได้ (ค่าK)	3.1 เพื่อจ่ายเป็นเงินค่าชดเชยค่างานสิ่งก่อสร้างตามสัญญาแบบปรับราคาได้ (ค่าK)	97,390	เขตเทศบาล	งานวิศวกรรม กองช่าง					←	—	—	—	—	—	—	→

บัญชีโครงการ/กิจกรรม/งบประมาณ
แผนการดำเนินงาน ประจำปีงบประมาณ พ.ศ.2563
เทศบาลตำบลหวายเหนียว

ยุทธศาสตร์ที่ 2 การพัฒนาด้านเศรษฐกิจ

2.1 แผนงานบริหารงานทั่วไป

ลำดับที่	โครงการ/กิจกรรม	รายละเอียดของโครงการ/กิจกรรมที่เกิดขึ้นจากโครงการ	งบประมาณ (บาท)	สถานที่ดำเนินการ	หน่วยงานรับผิดชอบหลัก	พ.ศ. 2562			พ.ศ. 2563								
						ต.ค.	พ.ย.	ธ.ค.	ม.ค.	ก.พ.	มี.ค.	เม.ย.	พ.ค.	มิ.ย.	ก.ค.	ส.ค.	ก.ย.
1.	โครงการดำเนินงานตามภารกิจของสำนักงานเหล่ากาชาดจังหวัดกาญจนบุรี	1.1 เพื่อจ่ายเป็นเงินอุดหนุนเพื่อการสนับสนุนและส่งเสริมกิจการของเหล่ากาชาดจังหวัดกาญจนบุรี	20,000	จังหวัดกาญจนบุรี	สำนักงานเหล่ากาชาดจังหวัดกาญจนบุรี	←											→

2.2 แผนงานสร้างความเข้มแข็งของชุมชน

ลำดับที่	โครงการ/กิจกรรม	รายละเอียดของโครงการ/กิจกรรมที่เกิดขึ้นจากโครงการ	งบประมาณ (บาท)	สถานที่ดำเนินการ	หน่วยงานรับผิดชอบหลัก	พ.ศ. 2562			พ.ศ. 2563								
						ต.ค.	พ.ย.	ธ.ค.	ม.ค.	ก.พ.	มี.ค.	เม.ย.	พ.ค.	มิ.ย.	ก.ค.	ส.ค.	ก.ย.
1.	โครงการฝึกอบรมและทัศนศึกษาดูงานของผู้นำ/คณะกรรมการชุมชน	1.1เพื่อจ่ายเป็นค่าใช้จ่ายในการจัดอบรมและทัศนศึกษาดูงานนอกสถานที่ของคณะกรรมการชุมชน เช่นค่าวัสดุสำนักงาน,ค่าสมนาคุณวิทยากร ค่าอาหารและเครื่องดื่ม ค่าพาหนะฯลฯ และค่าใช้จ่ายอื่นที่จำเป็น	220,000	สถานที่ศึกษาดูงาน	งานพัฒนาชุมชน สำนักปลัดฯ	←	—	—	—	—	—	—	—	—	→		

2.3 แผนงานงบกลาง

ลำดับที่	โครงการ/กิจกรรม	รายละเอียดของโครงการ/กิจกรรมที่เกิดขึ้นจากโครงการ	งบประมาณ (บาท)	สถานที่ดำเนินการ	หน่วยงานรับผิดชอบหลัก	พ.ศ. 2562			พ.ศ. 2563								
						ต.ค.	พ.ย.	ธ.ค.	ม.ค.	ก.พ.	มี.ค.	เม.ย.	พ.ค.	มิ.ย.	ก.ค.	ส.ค.	ก.ย.
1.	โครงการเงินสมทบกองทุนสวัสดิการชุมชน	1.1 เพื่อจ่ายเป็นเงินสมทบกองทุนสวัสดิการชุมชน ตามหนังสือกระทรวงมหาดไทย ด่วนมากที่ มท 0891.4/ว2502 ลงวันที่ 20 สิงหาคม 2553 เรื่องแนวทางการสนับสนุนการดำเนินงานกองทุนสวัสดิการชุมชนขององค์กรปกครองส่วนท้องถิ่น	90,000	หมู่บ้าน/ชุมชนในเขตอำเภอท่ามะกา	สำนักปลัด	←											→

บัญชีโครงการ/กิจกรรม/งบประมาณ
แผนการดำเนินงาน ประจำปีงบประมาณ พ.ศ.2563
เทศบาลตำบลหวายเหนียว

ยุทธศาสตร์ที่ 3 การพัฒนาด้านสิ่งแวดล้อม

3.1 แผนงานบริหารงานทั่วไป

ลำดับที่	โครงการ/กิจกรรม	รายละเอียดของโครงการ/กิจกรรมที่เกิดขึ้นจากโครงการ	งบประมาณ (บาท)	สถานที่ดำเนินการ	หน่วยงานรับผิดชอบหลัก	พ.ศ. 2562			พ.ศ. 2563								
						ต.ค.	พ.ย.	ธ.ค.	ม.ค.	ก.พ.	มี.ค.	เม.ย.	พ.ค.	มิ.ย.	ก.ค.	ส.ค.	ก.ย.
1.	โครงการปลูกต้นไม้เพื่อเพิ่มพื้นที่สีเขียวและปรับสภาพภูมิทัศน์	1.1 เพื่อเป็นค่าใช้จ่ายสำหรับการปลูกต้นไม้เพื่อเพิ่มพื้นที่สีเขียวและปรับสภาพภูมิทัศน์ให้สวยงามร่มรื่น อนุรักษ์ทรัพยากรป่าไม้และธรรมชาติให้อยู่คู่ท้องถิ่น เช่น ค่าวัสดุการเกษตร ฯลฯเป็นต้น และค่าใช้จ่ายอื่นที่จำเป็น	120,000	เขตเทศบาล	งานธุรการ สำนักปลัดฯ	←											→

.

3.2 แผนงานสาธารณสุข

ลำดับที่	โครงการ/กิจกรรม	รายละเอียดของโครงการ/กิจกรรมที่เกิดขึ้นจากโครงการ	งบประมาณ (บาท)	สถานที่ดำเนินการ	หน่วยงานรับผิดชอบหลัก	พ.ศ. 2562			พ.ศ. 2563								
						ต.ค.	พ.ย.	ธ.ค.	ม.ค.	ก.พ.	มี.ค.	เม.ย.	พ.ค.	มิ.ย.	ก.ค.	ส.ค.	ก.ย.
1.	โครงการคัดแยกขยะและนำกลับมาใช้ใหม่	1.1 เพื่อจ่ายเป็นค่าใช้จ่ายในการอบรมให้ความรู้ตามโครงการคัดแยกขยะและนำกลับมาใช้ใหม่ เป็นค่าวิทยากร ค่าอาหารกลางวัน อาหารว่างและเครื่องดื่ม ค่าป้ายประชาสัมพันธ์ ค่าวัสดุอุปกรณ์และค่าใช้จ่ายอื่นๆที่จำเป็น	13,570	เขตเทศบาล	งานสาธารณสุข กองช่าง			↔	↔								
2.	โครงการศึกษาธรรมชาติและอนุรักษ์สิ่งแวดล้อม	2.1 เพื่อจ่ายเป็นค่าใช้จ่ายในการอบรมให้ความรู้และศึกษาดูงาน ตามโครงการศึกษาธรรมชาติและอนุรักษ์สิ่งแวดล้อม เป็นค่าวิทยากร ค่าอาหารกลางวัน อาหารว่างและเครื่องดื่ม ค่าป้ายประชาสัมพันธ์ ค่าวัสดุอุปกรณ์ และค่าใช้จ่ายอื่นๆที่จำเป็น	22,990	เขตเทศบาล	งานสาธารณสุข กองช่าง	←	↔	↔	↔	↔	↔	↔	↔	↔	↔	↔	→

3.3 แผนงานเคหะและชุมชน

ลำดับที่	โครงการ/กิจกรรม	รายละเอียดของโครงการ/กิจกรรมที่เกิดขึ้นจากโครงการ	งบประมาณ (บาท)	สถานที่ดำเนินการ	หน่วยงานรับผิดชอบหลัก	พ.ศ. 2562			พ.ศ. 2563								
						ต.ค.	พ.ย.	ธ.ค.	ม.ค.	ก.พ.	มี.ค.	เม.ย.	พ.ค.	มิ.ย.	ก.ค.	ส.ค.	ก.ย.
1.	โครงการจัดซื้อครุภัณฑ์ยานพาหนะ รถบรรทุกขยะ แบบเปิดข้างเทท้าย จำนวน 1 คัน	1.1 เพื่อจ่ายเป็นค่าจัดซื้อรถบรรทุกขยะ ขนาด 6 ตัน 6 ล้อ ปริมาตรกระบอกสูบไม่ต่ำกว่า 6,000 ซีซี หรือกำลังเครื่องยนต์สูงสุดไม่ต่ำกว่า 170 กิโลวัตต์ แบบเปิดข้างเทท้าย จำนวน 1คัน โดยมีคุณลักษณะดังนี้ 1.ตู้บรรทุกมูลฝอย มีขนาดความจุไม่น้อยกว่า 10 ลูกบาศก์เมตร 2.ตัวถังทำด้วยเหล็กหนาไม่น้อยกว่า 3 มิลลิเมตร พื้นหนาไม่น้อยกว่า 4.50 มิลลิเมตร 3.น้ำหนักของรถรวมน้ำหนักบรรทุกไม่ต่ำกว่า 12,000 กิโลกรัม (ตามบัญชีราคามาตรฐานครุภัณฑ์)	2,119,000	ในเขตเทศบาล	งานสาธารณสุข กองช่าง					←	—	—	—	—	—	—	→

บัญชีโครงการ/กิจกรรม/งบประมาณ
แผนการดำเนินงาน ประจำปีงบประมาณ พ.ศ.2563
เทศบาลตำบลหวายเหนียว

ยุทธศาสตร์ที่ 4 การพัฒนาด้านการสาธารณสุขและคุณภาพชีวิต

4.1 แผนงานสาธารณสุข

ลำดับที่	โครงการ/กิจกรรม	รายละเอียดของโครงการ/กิจกรรมที่เกิดขึ้นจากโครงการ	งบประมาณ (บาท)	สถานที่ดำเนินการ	หน่วยงานรับผิดชอบหลัก	พ.ศ. 2562			พ.ศ. 2563								
						ต.ค.	พ.ย.	ธ.ค.	ม.ค.	ก.พ.	มี.ค.	เม.ย.	พ.ค.	มิ.ย.	ก.ค.	ส.ค.	ก.ย.
1.	โครงการป้องกันโรคติดต่อในศูนย์พัฒนาเด็กเล็ก	1.1 เพื่อจ่ายเป็นค่าวัสดุอุปกรณ์ในการทำความสะอาดศูนย์พัฒนาเด็กเล็กเทศบาลตำบลหวายเหนียว เช่น ค่าน้ำยาฆ่าเชื้อ เจลล้างมือ ผงซักฟอก ฯลฯ ค่าป้ายประชาสัมพันธ์และค่าใช้จ่ายอื่นๆที่จำเป็น	5,000	ศูนย์พัฒนาเด็กเล็กเทศบาลฯ	งานสาธารณสุข กองช่าง								↔		↔	
2.	โครงการป้องกันและรณรงค์ยาเสพติดในโรงเรียน	2.1 เพื่อจ่ายเป็นค่าใช้จ่ายในการอบรมให้ความรู้เรื่องยาเสพติดในโรงเรียน ตามโครงการป้องกันและรณรงค์ยาเสพติดในโรงเรียน เป็นค่าอาหารกลางวัน ค่าอาหารว่างและเครื่องดื่ม ค่าป้ายไวนิลโครงการ ค่าวัสดุอุปกรณ์ ค่าวิทยากรและค่าใช้จ่ายอื่นๆที่จำเป็น	15,240	โรงเรียนในเขตเทศบาล	งานสาธารณสุข กองช่าง								↔			
3.	โครงการพัฒนาศักยภาพด้านสุขภาพและป้องกันโรค	3.1 เพื่อจ่ายเป็นค่าใช้จ่ายในการอบรมให้ความรู้ด้านสุขภาพและป้องกันโรคตามโครงการพัฒนาศักยภาพด้านสุขภาพและป้องกันโรคเทศบาลตำบลหวายเหนียว เป็นค่าอาหารกลางวัน ค่าอาหารว่างและเครื่องดื่ม ค่าวิทยากร ค่าวัสดุอุปกรณ์ ค่าป้ายไวนิลโครงการ ค่าป้ายประชาสัมพันธ์ และค่าใช้จ่ายอื่นๆที่จำเป็น	8,240	สถานประกอบการในเขตเทศบาล	งานสาธารณสุข กองช่าง					↔						

ลำดับที่	โครงการ/กิจกรรม	รายละเอียดของโครงการ/กิจกรรมที่เกิดขึ้นจากโครงการ	งบประมาณ (บาท)	สถานที่ดำเนินการ	หน่วยงานรับผิดชอบหลัก	พ.ศ. 2562			พ.ศ. 2563								
						ต.ค.	พ.ย.	ธ.ค.	ม.ค.	ก.พ.	มี.ค.	เม.ย.	พ.ค.	มิ.ย.	ก.ค.	ส.ค.	ก.ย.
4.	โครงการรณรงค์และป้องกันโรคไข้เลือดออก	4.1 เพื่อจ่ายเป็นค่าวัสดุอุปกรณ์ เครื่องมือต่างๆสารเคมีกำจัดยุงลาย ทรายอะเบส ค่าป้ายประชาสัมพันธ์ แผ่นพับรณรงค์ป้องกันโรคไข้เลือดออกและค่าใช้จ่ายอื่นๆที่จำเป็น	28,980	เขตเทศบาล	งานสาธารณสุขกองช่าง	←	—	→	—	—	—	—	—	—	—	—	—
5.	โครงการสัตว์ปลอดโรค คนปลอดภัยจากโรคพิษสุนัขบ้า	5.1 เพื่อจ่ายเป็นค่าใช้จ่ายในการให้ความรู้โรคพิษสุนัขบ้า เป็นค่าป้ายรณรงค์ ป้ายประชาสัมพันธ์ ค่าวัคซีนป้องกันโรคพิษสุนัขบ้า เข็มกระบอกฉีดยาและค่าใช้จ่าย เป็นอื่นๆที่จำเป็น	28,680	เขตเทศบาล	งานสาธารณสุขกองช่าง						←	—	→				
6.	โครงการสำรวจข้อมูลและขึ้นทะเบียนสัตว์ ตามโครงการสัตว์ปลอดโรค คนปลอดภัยจากโรคพิษสุนัขบ้า เทศบาลตำบลหวายเหนียว	6.1 เพื่อจ่ายเป็นค่าใช้จ่ายในการสำรวจข้อมูลจำนวนสัตว์และขึ้นทะเบียนสัตว์ (สุนัข-แมว) ปีละ 2 ครั้ง ภายในเขตเทศบาลตำบลหวายเหนียว	6,000	เขตเทศบาล	งานสาธารณสุขกองช่าง		←	→									
7.	โครงการอบรมและส่งเสริมกิจกรรมอาสาสมัครท้องถิ่นรักษ์โลก (อสล.)	7.1 เพื่อจ่ายเป็นค่าใช้จ่ายในการอบรมให้ความรู้ ตามโครงการอบรมและส่งเสริมกิจกรรมอาสาสมัครท้องถิ่นรักษ์โลก (อสล.)เป็นค่าอาหารกลางวัน ค่าอาหารว่างและเครื่องดื่ม ค่าวิทยากร ค่าเอกสารประกอบการอบรม ค่าวัสดุอุปกรณ์ ค่าป้ายไวนิลโครงการ ค่าป้ายประชาสัมพันธ์ และค่าใช้จ่ายอื่นๆที่จำเป็น	18,420	เขตเทศบาล	งานสาธารณสุขกองช่าง	←	—	→	—	—	—	—	—	—	—	—	—

ลำดับที่	โครงการ/กิจกรรม	รายละเอียดของโครงการ/กิจกรรมที่เกิดขึ้นจากโครงการ	งบประมาณ (บาท)	สถานที่ดำเนินการ	หน่วยงานรับผิดชอบหลัก	พ.ศ. 2562			พ.ศ. 2563								
						ต.ค.	พ.ย.	ธ.ค.	ม.ค.	ก.พ.	มี.ค.	เม.ย.	พ.ค.	มิ.ย.	ก.ค.	ส.ค.	ก.ย.
8	เงินอุดหนุนโครงการพระราชดำริด้านสาธารณสุข	8.1 เพื่อจ่ายเป็นค่าใช้จ่ายในการอบรมให้ความรู้ด้านสาธารณสุข ตามแนวทางพระราชดำริ เป็นค่าสมนาคุณวิทยากร ค่าอาหารกลางวัน ค่าอาหารว่างและเครื่องดื่ม ค่าวัสดุอุปกรณ์ ค่าป้ายไวนิลโครงการ ค่าป้ายรณรงค์ และค่าใช้จ่ายอื่นๆที่จำเป็น โดยดำเนินการ -โครงการพัฒนาสุขภาพด้านสาธารณสุข ตามแนวพระราชดำริ หมู่ที่ 1 ประจำปี 2563 จำนวน 12,730 บาท -โครงการพัฒนาสุขภาพด้านสาธารณสุข ตามแนวพระราชดำริ หมู่ที่ 3 ประจำปี 2563 จำนวน 12,730 บาท -โครงการพัฒนาสุขภาพด้านสาธารณสุข ตามแนวพระราชดำริ หมู่ที่ 7 ประจำปี 2563 จำนวน 12,730 บาท	38,190	เขตเทศบาล	งานสาธารณสุข กองช่าง				←								→

4.2 แผนงานสร้างความเข้มแข็งของชุมชน

ลำดับที่	โครงการ/กิจกรรม	รายละเอียดของโครงการ/กิจกรรมที่เกิดขึ้นจากโครงการ	งบประมาณ (บาท)	สถานที่ดำเนินการ	หน่วยงานรับผิดชอบหลัก	พ.ศ. 2562			พ.ศ. 2563								
						ต.ค.	พ.ย.	ธ.ค.	ม.ค.	ก.พ.	มี.ค.	เม.ย.	พ.ค.	มิ.ย.	ก.ค.	ส.ค.	ก.ย.
1.	โครงการป้องกันและแก้ไขปัญหายาเสพติด	1.1 เพื่อจ่ายเป็นค่าใช้จ่ายสำหรับฝึกอบรมให้ความรู้เกี่ยวกับการป้องกันและแก้ไขปัญหายาเสพติด เช่น ค่าวัสดุสำนักงาน ค่าสมนาคุณวิทยากร ค่าอาหารและเครื่องดื่มฯลฯ เป็นต้น และค่าใช้จ่ายอื่นๆที่จำเป็น	30,000	เขตเทศบาล	งานพัฒนาชุมชน สำนักปลัดฯ				←	—	—	—	—	—	—	→	

4.3 แผนงานงบกลาง

ลำดับที่	โครงการ/กิจกรรม	รายละเอียดของโครงการ/กิจกรรมที่เกิดขึ้นจากโครงการ	งบประมาณ (บาท)	สถานที่ดำเนินการ	หน่วยงานรับผิดชอบหลัก	พ.ศ. 2562			พ.ศ. 2563								
						ต.ค.	พ.ย.	ธ.ค.	ม.ค.	ก.พ.	มี.ค.	เม.ย.	พ.ค.	มิ.ย.	ก.ค.	ส.ค.	ก.ย.
1.	โครงการจ่ายเงินเพื่อสมทบระบบหลักประกันสุขภาพ	1.1เพื่อจ่ายเป็นเงินสมทบกองทุนหลักประกันสุขภาพแห่งชาติ ตามประกาศคณะกรรมการหลักประกันสุขภาพแห่งชาติ ลงวันที่ 29 กันยายน 2552	100,000	ในเขตเทศบาล	งานสาธารณสุขกองช่าง	←	—	—	—	—	—	—	—	—	—	—	→

บัญชีโครงการ/กิจกรรม/งบประมาณ
แผนการดำเนินงาน ประจำปีงบประมาณ พ.ศ.2563
เทศบาลตำบลหวายเหนียว

ยุทธศาสตร์ที่ 5 การพัฒนาด้านการศึกษาและสังคม

5.1 แผนงานการศึกษา

ลำดับที่	โครงการ/กิจกรรม	รายละเอียดของโครงการ/กิจกรรมที่เกิดขึ้นจากโครงการ	งบประมาณ (บาท)	สถานที่ดำเนินการ	หน่วยงานรับผิดชอบหลัก	พ.ศ. 2562			พ.ศ. 2563								
						ต.ค.	พ.ย.	ธ.ค.	ม.ค.	ก.พ.	มี.ค.	เม.ย.	พ.ค.	มิ.ย.	ก.ค.	ส.ค.	ก.ย.
1.	โครงการจัดงานวันเด็กแห่งชาติ	1.1 เพื่อจ่ายเป็นค่าใช้จ่ายในการดำเนินโครงการจัดงานวันเด็กแห่งชาติ เช่น ค่าเครื่องขยายเสียง ค่าอาหารและเครื่องดื่ม ฯลฯเป็นต้น และค่าใช้จ่ายอื่นที่จำเป็น	90,000	ในเขตเทศบาล	งานบริหารการศึกษา สำนักปลัดฯ				✓								

5.2 แผนงานการศาสนาวัฒนธรรมและนันทนาการ

ลำดับที่	โครงการ/กิจกรรม	รายละเอียดของโครงการ/กิจกรรมที่เกิดขึ้นจากโครงการ	งบประมาณ (บาท)	สถานที่ดำเนินการ	หน่วยงานรับผิดชอบหลัก	พ.ศ. 2562			พ.ศ. 2563								
						ต.ค.	พ.ย.	ธ.ค.	ม.ค.	ก.พ.	มี.ค.	เม.ย.	พ.ค.	มิ.ย.	ก.ค.	ส.ค.	ก.ย.
1.	โครงการจัดการแข่งขันกีฬาสำหรับเด็กเยาวชนและประชาชน	1.1 เพื่อจ่ายเป็นค่าใช้จ่ายในการจัดแข่งขันกีฬาสำหรับเด็ก เยาวชน และประชาชน เช่น ค่าตอบแทนกรรมการ ค่าอาหารและเครื่องดื่ม ค่าป้ายประชาสัมพันธ์ฯลฯ เป็นต้น และค่าใช้จ่ายอื่นที่จำเป็น	20,000	ในเขตเทศบาล	งานบริหารการศึกษา สำนักปลัดฯ	←	—	—	—	—	—	—	—	—	—	—	→
2.	โครงการส่งเสริมการออกกำลังกาย เพื่อสุขภาพที่ดี	2.1 เพื่อจ่ายเป็นค่าใช้จ่ายในการจัดกิจกรรมการส่งเสริมการออกกำลังกายเพื่อสุขภาพที่ดี เช่น ค่าตอบแทนผู้นำสอนออกกำลังกายฯลฯ เป็นต้น และค่าใช้จ่ายอื่นที่จำเป็น	26,000	ในเขตเทศบาล	งานบริหารการศึกษา สำนักปลัดฯ	←	—	—	—	—	—	—	—	—	—	—	→
3.	โครงการจัดงานประเพณีลอยกระทง	3.1 เพื่อจ่ายเป็นค่าใช้จ่ายในการดำเนินโครงการจัดงานประเพณีลอยกระทง เช่น ค่าเครื่องขยายเสียง ค่าป้ายประชาสัมพันธ์ฯลฯ เป็นต้นและค่าใช้จ่ายอื่นที่จำเป็น	40,000	ในเขตเทศบาล	งานบริหารการศึกษา สำนักปลัดฯ		✓										
4.	โครงการจัดงานประเพณีสงกรานต์	4.1 เพื่อจ่ายเป็นค่าใช้จ่ายในการดำเนินโครงการจัดงานประเพณีสงกรานต์ เช่น ค่าเครื่องขยายเสียง ค่าป้ายประชาสัมพันธ์ ค่าอาหารและเครื่องดื่มฯลฯ เป็นต้น และค่าใช้จ่ายอื่นที่จำเป็น	40,000	ในเขตเทศบาล	งานบริหารการศึกษา สำนักปลัดฯ							✓					
5.	โครงการจัดงานประเพณีแห่เทียนพรรษา	5.1 เพื่อจ่ายเป็นค่าใช้จ่ายในการดำเนินโครงการจัดงานประเพณีแห่เทียนพรรษา เช่น ค่าตกแต่งรถต้นเทียน ค่าเครื่องไทยทาน ค่าป้ายประชาสัมพันธ์ ค่าอาหารและเครื่องดื่มฯลฯ เป็นต้นและค่าใช้จ่ายอื่นที่จำเป็น	35,000	ในเขตเทศบาล	งานบริหารการศึกษา สำนักปลัดฯ										✓		

ลำดับที่	โครงการ/กิจกรรม	รายละเอียดของโครงการ/กิจกรรมที่เกิดขึ้นจากโครงการ	งบประมาณ (บาท)	สถานที่ดำเนินการ	หน่วยงานรับผิดชอบหลัก	พ.ศ. 2562			พ.ศ. 2563								
						ต.ค.	พ.ย.	ธ.ค.	ม.ค.	ก.พ.	มี.ค.	เม.ย.	พ.ค.	มิ.ย.	ก.ค.	ส.ค.	ก.ย.
6.	โครงการจัดกิจกรรมเฉลิมฉลองเทิดพระเกียรติ พระบรมวงศานุวงศ์และงานราชพิธีต่างๆ เช่น -วันพ่อแห่งชาติ -วันแม่แห่งชาติ -วันคล้ายวันสวรรคตของรัชกาลที่ 9	6.1 เพื่อจ่ายเป็นค่าใช้จ่ายในการดำเนินโครงการจัดจัดกิจกรรมเฉลิมฉลองเทิด พระเกียรติ พระบรมวงศานุวงศ์และงานราชพิธีต่างๆ เช่น วันพ่อแห่งชาติ วันแม่แห่งชาติ วันคล้ายวันสวรรคตของรัชกาลที่ 9 เป็นค่าเครื่องขยายเสียง ค่าเช่าเต็นท์ ค่าอาหารและเครื่องดื่มฯลฯ เป็นต้นและค่าใช้จ่ายอื่นที่จำเป็น	60,000	ในเขตเทศบาล	งานบริหารการศึกษา สำนักปลัดฯ	✓		✓								✓	
		6.2 เพื่อจ่ายเป็นค่าใช้จ่ายในการดำเนินโครงการจัดซื้อพวงมาลัย ช่อดอกไม้ กระเช้าดอกไม้และพวงมาลา	3,000	ในเขตอำเภอท่ามะกา	งานบริหารการศึกษา สำนักปลัดฯ	✓											
7.	โครงการจัดงานวันเฉลิมพระชนมพรรษาสมเด็จพระปรเมนทรรามาธิบดีศรีสินทรมหาวชิราลงกรณ พระวชิรเกล้าเจ้าอยู่หัว รัชกาลที่ 10	7.1 เพื่อจ่ายเป็นค่าใช้จ่ายในการดำเนินโครงการจัดกิจกรรมวันเฉลิมพระชนมพรรษาสมเด็จพระปรเมนทรรามาธิบดีศรีสินทรมหาวชิราลงกรณ พระวชิรเกล้าเจ้าอยู่หัว รัชกาลที่ 10 เช่น ค่าเครื่องขยายเสียง ค่าเช่าเต็นท์ ค่าอาหารและเครื่องดื่ม ฯลฯ และค่าใช้จ่ายอื่นที่จำเป็น	90,000	ในเขตเทศบาล	งานบริหารการศึกษา สำนักปลัดฯ									✓		
8.	โครงการจัดงานวันเฉลิมพระชนมพรรษาสมเด็จพระนางเจ้าฯ พระบรมราชินี	8.1 เพื่อจ่ายเป็นค่าใช้จ่ายในการดำเนินโครงการจัดกิจกรรมวันเฉลิมพระชนมพรรษาสมเด็จพระนางเจ้าฯ พระบรมราชินีเช่น ค่าเครื่องขยายเสียง ค่าเช่าเต็นท์ ค่าอาหารและเครื่องดื่ม ฯลฯ และค่าใช้จ่ายอื่นที่จำเป็น	90,000	ในเขตเทศบาล	งานบริหารการศึกษา สำนักปลัดฯ								✓			

ลำดับที่	โครงการ/กิจกรรม	รายละเอียดของโครงการ/กิจกรรมที่เกิดขึ้นจากโครงการ	งบประมาณ (บาท)	สถานที่ดำเนินการ	หน่วยงานรับผิดชอบหลัก	พ.ศ. 2562			พ.ศ. 2563								
						ต.ค.	พ.ย.	ธ.ค.	ม.ค.	ก.พ.	มี.ค.	เม.ย.	พ.ค.	มิ.ย.	ก.ค.	ส.ค.	ก.ย.
9.	โครงการจัดงานทำบุญตักบาตร "วันขึ้นปีใหม่"	9.1 เพื่อจ่ายเป็นค่าใช้จ่ายในการดำเนินโครงการจัดงานทำบุญตักบาตร "วันขึ้นปีใหม่" เช่น ค่าเครื่องขยายเสียง ค่าเช่าเต็นท์ ค่าอาหารและเครื่องดื่ม ฯลฯ และค่าใช้จ่ายอื่นที่จำเป็น	8,000	ในเขตเทศบาล	งานบริหารการศึกษา สำนักปลัดฯ				✓								
10.	โครงการก่อสร้างซุ้มสแตนเลสเฉลิมพระเกียรติ พร้อมติดตั้ง ณ บริเวณด้านหน้าอาคารสำนักงานเทศบาลตำบลหวายเหนียว จำนวน 2 ซุ้ม (ตามแบบที่เทศบาลกำหนด)	10.1 เพื่อจ่ายเป็นค่าก่อสร้างซุ้มสแตนเลสเฉลิมพระเกียรติ พร้อมติดตั้ง จำนวน 2 ซุ้ม ขนาดฐานกว้าง ซุ้มละ 3.43 x 2.10 เมตร หนา 0.10 เมตร กรอบซุ้มเฉลิมพระเกียรติทั้ง 2 ชุด เป็นสแตนเลส พร้อมภาพพระบรมฉายาลักษณ์ (ไวนิล) 2 รูป พานพุ่มเงิน-พุ่มทอง ธงชาติและธงตราสัญลักษณ์ พร้อมเสาธงสแตนเลส และชื่อเทศบาลตำบลหวายเหนียว (ตามแบบที่เทศบาลกำหนด)	495,000	ด้านหน้าอาคารสำนักงานเทศบาลตำบลหวายเหนียว	งานธุรการ สำนักปลัดฯ		←	—	—	—	→					

5.3 แผนงานสร้างความเข้มแข็งของชุมชน

ลำดับที่	โครงการ/กิจกรรม	รายละเอียดของโครงการ/กิจกรรมที่เกิดขึ้นจากโครงการ	งบประมาณ (บาท)	สถานที่ดำเนินการ	หน่วยงานรับผิดชอบหลัก	พ.ศ. 2562			พ.ศ. 2563								
						ต.ค.	พ.ย.	ธ.ค.	ม.ค.	ก.พ.	มี.ค.	เม.ย.	พ.ค.	มิ.ย.	ก.ค.	ส.ค.	ก.ย.
1.	โครงการสนับสนุนและจัดกิจกรรมครอบครัวสานสัมพันธ์ให้กับศูนย์พัฒนาครอบครัวฯ	1.1 เพื่อจ่ายเป็นค่าใช้จ่ายสำหรับการฝึกอบรมและศึกษาดูงาน เพื่อสนับสนุนกิจกรรมของศูนย์พัฒนาครอบครัวในชุมชนเทศบาลตำบลหวายเหนียว เช่น ค่าสมนาคุณวิทยากร ค่าอาหารและเครื่องดื่ม ค่าพาหนะฯลฯ เป็นต้น และค่าใช้จ่ายอื่นที่จำเป็น	55,000	หมู่บ้าน/ชุมชนในเขตเทศบาล	งานพัฒนาชุมชน สำนักปลัดฯ				←	—	—	—	—	—	—	→
.																	

บัญชีโครงการ/กิจกรรม/งบประมาณ
แผนการดำเนินงาน ประจำปีงบประมาณ พ.ศ.2563
เทศบาลตำบลหวายเหนียว

ยุทธศาสตร์ที่ 6 การพัฒนาด้านการเมืองการบริหาร

6.1 แผนงานบริหารงานทั่วไป

ลำดับที่	โครงการ/กิจกรรม	รายละเอียดของโครงการ/กิจกรรมที่เกิดขึ้นจากโครงการ	งบประมาณ (บาท)	สถานที่ดำเนินการ	หน่วยงานรับผิดชอบหลัก	พ.ศ. 2562			พ.ศ. 2563								
						ต.ค.	พ.ย.	ธ.ค.	ม.ค.	ก.พ.	มี.ค.	เม.ย.	พ.ค.	มิ.ย.	ก.ค.	ส.ค.	ก.ย.
1.	โครงการเผยแพร่ความรู้เกี่ยวกับการปกครองในระบอบประชาธิปไตยและส่งเสริมประชาธิปไตย	เพื่อจ่ายเป็นค่าใช้จ่ายสำหรับส่งเสริมให้ประชาชนในเขตเทศบาลมีความรู้ความเข้าใจและให้ความสำคัญกับการปกครองตามระบอบประชาธิปไตย เช่น ค่าวัสดุสำนักงาน ค่าสมนาคุณวิทยากร ค่าอาหารและเครื่องดื่ม ฯลฯ เป็นต้น และค่าใช้จ่ายอื่นๆที่จำเป็น	60,000	ในเขตเทศบาล	งานธุรการ สำนักปลัดฯ	←	—	→	—	—	—	—	—	—	—	—	—
2.	โครงการจัดการเลือกตั้งผู้บริหารท้องถิ่นและสมาชิกสภาท้องถิ่น	2.1 เพื่อจ่ายเป็นค่าใช้จ่ายในการจัดการเลือกตั้งผู้บริหารท้องถิ่นหรือสมาชิกสภาท้องถิ่นตามที่กฎหมายกำหนด เช่น ค่าวัสดุสำนักงาน ค่าตอบแทนกรรมการ ค่าแบบพิมพ์ต่างๆ ฯลฯ เป็นต้นและค่าใช้จ่ายอื่นที่จำเป็น	500,000	ในเขตเทศบาล	งานธุรการ สำนักปลัดฯ								✓				
3.	โครงการฝึกอบรมและศึกษาดูงานคณะผู้บริหาร สมาชิกสภาเทศบาล พนักงานเทศบาล ลูกจ้างประจำและพนักงานจ้าง	3.1 เพื่อจ่ายเป็นค่าใช้จ่ายสำหรับเพิ่มศักยภาพการบริหารงานการปฏิบัติงานให้มีประสิทธิภาพมากยิ่งขึ้น เช่น ค่าวัสดุสำนักงาน ค่าสมนาคุณวิทยากร ค่าอาหารและเครื่องดื่มฯลฯ เป็นต้น และค่าใช้จ่ายอื่นที่จำเป็น	150,000	สถานที่ศึกษาดูงาน	งานธุรการ สำนักปลัดฯ						←	—	—	—	—	—	→
4.	โครงการปรับปรุง/บำรุงรักษา/ซ่อมแซมครุภัณฑ์ของเทศบาล	4.1 เพื่อจ่ายค่าใช้จ่ายซ่อมแซม บำรุงรักษาโครงสร้างของครุภัณฑ์ขนาดใหญ่ เช่น เครื่อง จักรกล ยานพาหนะ เป็นต้น ซึ่งไม่รวมถึงค่าซ่อมบำรุงปกติ	100,0000	ในเขตเทศบาล	งานธุรการ สำนักปลัดฯ	←	—	→	—	—	—	—	—	—	—	—	→

ลำดับที่	โครงการ/กิจกรรม	รายละเอียดของโครงการ/กิจกรรมที่เกิดขึ้นจากโครงการ	งบประมาณ (บาท)	สถานที่ดำเนินการ	หน่วยงานรับผิดชอบหลัก	พ.ศ. 2562			พ.ศ. 2563								
						ต.ค.	พ.ย.	ธ.ค.	ม.ค.	ก.พ.	มี.ค.	เม.ย.	พ.ค.	มิ.ย.	ก.ค.	ส.ค.	ก.ย.
5.	โครงการปรับปรุง/บำรุงรักษา/ซ่อมแซมที่ดินและสิ่งก่อสร้างของเทศบาล	5.1 เพื่อจ่ายเป็นค่าปรับปรุงที่ดิน รวมถึงรายจ่ายเพื่อดัดแปลง ต่อเติมหรือปรับปรุงสิ่งก่อสร้าง ซึ่งทำให้ที่ดินสิ่งก่อสร้างมีมูลค่าเพิ่มขึ้น	300,000	ในเขตเทศบาล	งานธุรการ สำนักปลัดฯ	←											→
6.	โครงการสนับสนุนเงินอุดหนุนศูนย์ปฏิบัติการร่วมในการช่วยเหลือประชาชนขององค์กรปกครองส่วนท้องถิ่น ระดับอำเภอ	6.1 เพื่อจ่ายเป็นเงินอุดหนุนค่าใช้จ่ายในการดำเนินงานของศูนย์ปฏิบัติการร่วมในการช่วยเหลือประชาชนขององค์กรปกครองส่วนท้องถิ่นของอำเภอท่ามะกา ประจำปีงบประมาณ พ.ศ.2563 ให้แก่องค์การบริหารส่วนตำบลท่ามะกา	30,000	ในเขตอำเภอท่ามะกา	องค์การบริหารส่วนตำบลท่ามะกา	←		→									

6.2 แผนงานสร้างความเข้มแข็งของชุมชน

ลำดับที่	โครงการ/กิจกรรม	รายละเอียดของโครงการ/กิจกรรมที่เกิดขึ้นจากโครงการ	งบประมาณ (บาท)	สถานที่ดำเนินการ	หน่วยงานรับผิดชอบหลัก	พ.ศ. 2562			พ.ศ. 2563								
						ต.ค.	พ.ย.	ธ.ค.	ม.ค.	ก.พ.	มี.ค.	เม.ย.	พ.ค.	มิ.ย.	ก.ค.	ส.ค.	ก.ย.
1.	โครงการจัดประชุมประชาคม/ เวทีสาธารณะ	1.1เพื่อจ่ายเป็นค่าใช้จ่ายในการจัดเวทีประชาคม/ เวทีสาธารณะฯ เพื่อระดมความคิดเห็นในการแก้ไขปัญหาและเสนอแนวทางการแก้ไขปัญหา/ความต้องการของประชาชนในท้องถิ่น เช่นค่าวัสดุสำนักงาน ฯลฯ เป็นต้น และค่าใช้จ่ายอื่นที่จำเป็น	25,000	หมู่บ้าน/ชุมชนในเขตเทศบาล	งานแผนและงบประมาณ งานพัฒนาชุมชน สำนักปลัดฯ	←	—	—	—	—	—	—	—	—	—	—	→
2.	โครงการฝึกอบรมให้ความรู้ความเข้าใจการดำเนินชีวิตตามหลักปรัชญาเศรษฐกิจพอเพียง	2.1 เพื่อจ่ายเป็นค่าใช้จ่ายโครงการฝึกอบรมให้ความรู้ความเข้าใจการดำเนินชีวิตตามหลักปรัชญาเศรษฐกิจพอเพียง เช่น ค่าวัสดุสำนักงาน ค่าสมนาคุณวิทยากร ค่าอาหารและเครื่องดื่มฯลฯ เป็นต้น และค่าใช้จ่ายอื่นที่จำเป็น	50,000	ในเขตเทศบาล	งานพัฒนาชุมชน สำนักปลัดฯ								←	—	—	—	→

6.3 แผนงานเคหะและชุมชน

ลำดับที่	โครงการ/กิจกรรม	รายละเอียดของโครงการ/กิจกรรมที่เกิดขึ้นจากโครงการ	งบประมาณ (บาท)	สถานที่ดำเนินการ	หน่วยงานรับผิดชอบหลัก	พ.ศ. 2562			พ.ศ. 2563								
						ต.ค.	พ.ย.	ธ.ค.	ม.ค.	ก.พ.	มี.ค.	เม.ย.	พ.ค.	มิ.ย.	ก.ค.	ส.ค.	ก.ย.
1.	โครงการปรับปรุง/บำรุงรักษา/ซ่อมแซมครุภัณฑ์ของเทศบาล	1.1 เพื่อจ่ายเป็นซ่อมแซมบำรุงรักษาโครงสร้างของครุภัณฑ์ขนาดใหญ่ เช่น เครื่องจักรกล ยานพาหนะ เป็นต้น ซึ่งไม่รวมถึงค่าซ่อมบำรุงปกติ	100,000	ในเขตเทศบาล	กองช่าง	←											→
2.	โครงการปรับปรุง/บำรุงรักษา/ซ่อมแซมที่ดินและสิ่งก่อสร้างของเทศบาล	2.1 เพื่อจ่ายเป็นค่าปรับปรุงที่ดิน รวมถึงราย จ่ายเพื่อดัดแปลง ต่อเติมหรือปรับปรุงสิ่งก่อ สร้าง ซึ่งทำให้ที่ดินสิ่งก่อสร้างมีมูลค่าเพิ่มขึ้น	400,000	ในเขตเทศบาล	กองช่าง	←											→

6.3 แผนงานการรักษาความสงบภายใน

ลำดับที่	โครงการ/กิจกรรม	รายละเอียดของโครงการ/กิจกรรมที่เกิดขึ้นจากโครงการ	งบประมาณ (บาท)	สถานที่ดำเนินการ	หน่วยงานรับผิดชอบหลัก	พ.ศ. 2562			พ.ศ. 2563								
						ต.ค.	พ.ย.	ธ.ค.	ม.ค.	ก.พ.	มี.ค.	เม.ย.	พ.ค.	มิ.ย.	ก.ค.	ส.ค.	ก.ย.
1.	โครงการรักษาความสงบเรียบร้อยภายในเขตเทศบาลเพื่อลดอุบัติเหตุทางถนนในช่วงเทศกาลสำคัญ	เพื่อจ่ายเป็นค่าใช้จ่ายในการดำเนินโครงการรักษาความสงบเรียบร้อยภาย ในเขตเทศบาลเพื่อลดอุบัติเหตุทางถนนในช่วงเทศกาลสำคัญ เช่น เทศกาลปีใหม่ สงกรานต์	30,000	ริมคลองชลประทานเขตเทศบาล	งานป้องกันฯ สำนักปลัดฯ			↔				✓					
2.	โครงการปรับปรุง/บำรุงรักษา/ซ่อมแซมครุภัณฑ์ของเทศบาล	2.1 เพื่อจ่ายเป็นซ่อมแซมบำรุงรักษาโครงสร้างของครุภัณฑ์ขนาดใหญ่ เช่น เครื่องจักรกล ยานพาหนะ เป็นต้น ซึ่งไม่รวมถึงค่าซ่อมบำรุงปกติ	150,000	ศูนย์ป้องกันและบรรเทาสาธารณภัยเทศบาลฯ	งานป้องกันฯ สำนักปลัดฯ	←	—	—	—	—	—	—	—	—	—	—	→
3.	โครงการปรับปรุง/บำรุงรักษา/ซ่อมแซมที่ดินและสิ่งก่อสร้างของเทศบาล	3.1 เพื่อจ่ายเป็นค่าปรับปรุงที่ดิน รวมถึงรายจ่ายเพื่อดัดแปลง ต่อเติมหรือปรับปรุงสิ่งก่อสร้าง ซึ่งทำให้ที่ดินสิ่งก่อสร้างมีมูลค่าเพิ่มขึ้น	20,000	ศูนย์ป้องกันและบรรเทาสาธารณภัยเทศบาลฯ	งานป้องกันฯ สำนักปลัดฯ	←	—	—	—	—	—	—	—	—	—	—	→
4.	โครงการช่วยเหลือประชาชน กรณีประสบสาธารณภัย	4.1 เพื่อจ่ายเป็นค่าใช้จ่ายในการป้องกันและบรรเทาความเดือดร้อนของประชาชนที่เกิดสาธารณภัยต่างๆ เช่น การป้องกันและแก้ไขปัญหาอุทกภัย น้ำป่าไหลหลาก แผ่นดินถล่ม ภัยแล้ง ภัยหนาว อัคคีภัย วาตภัย และไฟป่า	50,000	ในเขตเทศบาล	งานป้องกันฯ สำนักปลัดฯ	←	—	—	—	—	—	—	—	—	—	—	→
5.	โครงการให้ความรู้เกี่ยวกับการป้องกันและบรรเทาสาธารณภัย รวมทั้งส่งเสริมความรู้ความเข้าใจในการบริหารจัดการด้านสาธารณภัยให้แก่ผู้บริหาร สมาชิกสภาเทศบาล พนักงานเทศบาลและเจ้าหน้าที่งานป้องกันฯ รวมทั้งฝึกอบรมเพิ่มเติมและทบทวนทักษะการปฏิบัติงานของ อปพร.	5.1 เพื่อจ่ายเป็นค่าใช้จ่ายในการฝึกอบรมให้ความรู้เกี่ยวกับการป้องกันและระงับอัคคีภัยฯและซ้อมแผนป้องกันฯ โดยการ บูรณาการร่วมกับหน่วยงานอื่นที่เกี่ยวข้อง เช่น ค่าสมนาคุณวิทยากร ค่าอาหารและเครื่องดื่มฯลฯ เป็นต้น และค่าใช้จ่ายอื่นที่จำเป็น	50,000	ในเขตเทศบาล	งานป้องกันฯ สำนักปลัดฯ				←	—	—	—	—	—	—	—	→

บัญชีโครงการ/กิจกรรม/งบประมาณ
แผนการดำเนินงาน ประจำปีงบประมาณ พ.ศ. 2563
เทศบาลตำบลหวายเหนียว

ยุทธศาสตร์ที่ 8 การพัฒนาด้านเด็กปฐมวัย(แรกเกิดถึงก่อนเข้าประถมศึกษาปีที่ ๑)

8.1 แผนงานการศึกษา

ลำดับที่	โครงการ/กิจกรรม	รายละเอียดของโครงการ/กิจกรรมที่เกิดขึ้นจากโครงการ	งบประมาณ (บาท)	สถานที่ดำเนินการ	หน่วยงานรับผิดชอบหลัก	พ.ศ. 2562			พ.ศ. 2563								
						ต.ค.	พ.ย.	ธ.ค.	ม.ค.	ก.พ.	มี.ค.	เม.ย.	พ.ค.	มิ.ย.	ก.ค.	ส.ค.	ก.ย.
1.	โครงการสนับสนุนค่าใช้จ่ายการบริหารสถานศึกษา(ค่าจัดการเรียนการสอนรายหัว) ให้ศูนย์พัฒนาเด็กเล็กเทศบาลตำบลหวายเหนียว	1.1เพื่อจ่ายเป็นค่าจัดซื้อสื่อการเรียนการสอนสำหรับเด็กปฐมวัย(อายุ 2-5 ปี) จำนวน 40,000 บาท และจ่ายเป็นค่าหนังสือเรียน ค่าอุปกรณ์การเรียน เครื่องแบบนักเรียน ค่ากิจกรรมพัฒนาผู้เรียน สำหรับเด็กปฐมวัย (อายุ 3-5 ปี) จำนวน 30,000บาท	70,000	ศูนย์พัฒนาเด็กเล็กเทศบาลหวายเหนียว	งานบริหารการศึกษา สำนักปลัดฯ							↔	↔	↔			
2.	โครงการสนับสนุนค่าใช้จ่ายในการบริหารสถานศึกษา(อาหารกลางวัน	2.1 เพื่อจ่ายเป็นค่าอาหารกลางวันสำหรับเด็กปฐมวัย ศูนย์พัฒนาเด็กเล็กเทศบาลตำบลหวายเหนียว	120,000	ศูนย์พัฒนาเด็กเล็กเทศบาลหวายเหนียว	งานบริหารการศึกษา สำนักปลัดฯ	↔	↔					↔	↔				
3.	โครงการส่งเสริมอาหารเสริม(นม) ให้แก่โรงเรียนวัดหวายเหนียวและศูนย์พัฒนาเด็กเล็กเทศบาลตำบลหวายเหนียว	3.1 เพื่อจ่ายเป็นค่าใช้จ่ายสำหรับจัดซื้ออาหารเสริม(นม) ให้แก่โรงเรียนวัดหวายเหนียว(สพฐ.) จำนวน 650,000 บาท และศูนย์พัฒนาเด็กเล็กเทศบาลตำบลหวายเหนียว จำนวน 50,000 บาท	700,000	โรงเรียนวัดหวายเหนียว ศูนย์พัฒนาเด็กฯ เทศบาลตำบลหวายเหนียว	งานบริหารการศึกษา สำนักปลัดฯ	↔	↔					↔	↔				

บัญชีโครงการ/กิจกรรม/งบประมาณ
แผนการดำเนินงาน ประจำปีงบประมาณ พ.ศ. 2563
เทศบาลตำบลหวายเหนียว

ยุทธศาสตร์ที่ 9 การพัฒนาด้านการสงเคราะห์เด็ก สตรี คนชรา คนพิการและคนด้อยโอกาส

9.1 แผนงานสร้างความเข้มแข็งของชุมชน

ลำดับที่	โครงการ/กิจกรรม	รายละเอียดของโครงการ/กิจกรรมที่เกิดขึ้นจากโครงการ	งบประมาณ (บาท)	สถานที่ดำเนินการ	หน่วยงานรับผิดชอบหลัก	พ.ศ. 2562			พ.ศ. 2563								
						ต.ค.	พ.ย.	ธ.ค.	ม.ค.	ก.พ.	มี.ค.	เม.ย.	พ.ค.	มิ.ย.	ก.ค.	ส.ค.	ก.ย.
1.	โครงการจัดกิจกรรมเนื่องในวันสตรีสากล	1.1เพื่อจ่ายเป็นค่าใช้จ่ายสำหรับการจัดกิจกรรมบำเพ็ญประโยชน์หรือเสริมสร้างความรู้ให้แก่สตรี มีบทบาททางสังคม ส่งเสริมภาวะผู้นำแก่สตรีในชุมชนหรือส่งตัวแทนสตรีเข้าร่วมกิจกรรมที่หน่วยงานอื่นจัดขึ้น เช่น ค่าวัสดุสำนักงาน ค่าสมนาคุณวิทยากร ค่าอาหารและเครื่องดื่ม ค่าป้ายประชาสัมพันธ์ ฯลฯ เป็นต้น และค่าใช้จ่ายอื่นที่จำเป็น	10,000	หมู่บ้าน/ชุมชนในเขตเทศบาล	งานพัฒนาชุมชน สำนักปลัดฯ						✓						
2.	โครงการพัฒนาศักยภาพและคุณภาพชีวิตผู้สูงอายุ	2.2เพื่อจ่ายเป็นค่าใช้จ่ายโครงการพัฒนาศักยภาพและคุณภาพชีวิตผู้สูงอายุในเขตเทศบาลตำบลหวายเหนียว เช่น ค่าวัสดุสำนักงาน ค่าสมนาคุณวิทยากร ค่าอาหารและเครื่องดื่ม ค่าพาหนะ ฯลฯ เป็นต้น และค่าใช้จ่ายอื่นที่จำเป็น	30,000	เทศบาล สถานที่ดูงานฯ	งานพัฒนาชุมชน สำนักปลัดฯ			←	—	—	—	—	—	—	—	→	
3.	โครงการจัดตั้ง/ส่งเสริมและพัฒนากลุ่มอาชีพ (ฝึกอบรมอาชีพให้แก่ประชาชน)	3.1 เพื่อจ่ายเป็นค่าใช้จ่ายในการฝึกอบรมอาชีพให้แก่ประชาชน เช่น ค่าวัสดุสำนักงาน ค่าสมนาคุณวิทยากร ค่าอาหารและเครื่องดื่ม ค่าป้ายประชาสัมพันธ์ ฯลฯ เป็นต้น และค่าใช้จ่ายอื่นที่จำเป็น	50,000	หมู่บ้าน/ชุมชนในเขตเทศบาล	งานพัฒนาชุมชน สำนักปลัดฯ				←	—	—	—	—	—	—	—	→

ลำดับที่	โครงการ/กิจกรรม	รายละเอียดของโครงการ/กิจกรรมที่เกิดขึ้นจากโครงการ	งบประมาณ (บาท)	สถานที่ดำเนินการ	หน่วยงานรับผิดชอบหลัก	พ.ศ. 2562			พ.ศ. 2563								
						ต.ค.	พ.ย.	ธ.ค.	ม.ค.	ก.พ.	มี.ค.	เม.ย.	พ.ค.	มิ.ย.	ก.ค.	ส.ค.	ก.ย.
4.	โครงการฝึกอบรมและทัศนศึกษาดูงานนอกสถานที่ของคณะกรรมการสภาเด็กและเยาวชน	4.1 เพื่อจ่ายเป็นค่าใช้จ่ายโครงการฝึกอบรมและทัศนศึกษาดูงานนอกสถานที่ของคณะกรรมการสภาเด็กและเยาวชน เช่น ค่าวัสดุสำนักงาน ค่าสมนาคุณวิทยากร ค่าอาหารและเครื่องดื่ม ค่าพาหนะ ฯลฯ เป็นต้น และค่าใช้จ่ายอื่นที่จำเป็น	120,000	โรงเรียนวัดหวายเหนียว	งานบริหารการศึกษา สำนักปลัดฯ				←	—	—	—	—	—	—	→	

9.2 แผนงานการศึกษา

ลำดับที่	โครงการ/กิจกรรม	รายละเอียดของโครงการ/กิจกรรมที่เกิดขึ้นจากโครงการ	งบประมาณ (บาท)	สถานที่ดำเนินการ	หน่วยงานรับผิดชอบหลัก	พ.ศ. 2562			พ.ศ. 2563								
						ต.ค.	พ.ย.	ธ.ค.	ม.ค.	ก.พ.	มี.ค.	เม.ย.	พ.ค.	มิ.ย.	ก.ค.	ส.ค.	ก.ย.
1.	โครงการสนับสนุนอาหารกลางวันให้กับโรงเรียนวัดหวายเหนียว	1.1เพื่อจ่ายเป็นเงินอุดหนุนสำหรับสนับสนุนอาหารกลางวันโรงเรียนในสังกัด สพฐ. โรงเรียนวัดหวายเหนียว “ปุญสิริวิทยา”	1,230,000	โรงเรียนวัดหวายเหนียว	งานบริหารการศึกษา สำนักปลัดฯ	↔	↔					↔	↔				

9.3 แผนงานงบกลาง

ลำดับที่	โครงการ/กิจกรรม	รายละเอียดของโครงการ/กิจกรรมที่เกิดขึ้นจากโครงการ	งบประมาณ (บาท)	สถานที่ดำเนินการ	หน่วยงานรับผิดชอบหลัก	พ.ศ. 2562			พ.ศ. 2563								
						ต.ค.	พ.ย.	ธ.ค.	ม.ค.	ก.พ.	มี.ค.	เม.ย.	พ.ค.	มิ.ย.	ก.ค.	ส.ค.	ก.ย.
1.	โครงการสร้างหลักประกันด้านรายได้แก่ผู้สูงอายุ	1.1 เพื่อจ่ายเป็นค่าตอบแทนสวัสดิการเบี้ยยังชีพผู้สูงอายุ	6,236,400	ในเขตเทศบาลฯ	งานพัฒนาชุมชน สำนักปลัดฯ	←	—	—	—	—	—	—	—	—	—	—	→
2.	โครงการสนับสนุนการเสริมสร้างสวัสดิการทางสังคมให้แก่คนพิการหรือทุพพลภาพ	2.1 เพื่อจ่ายเป็นค่าตอบแทนสวัสดิการเบี้ยความพิการ	873,600	ในเขตเทศบาลฯ	งานพัฒนาชุมชน สำนักปลัดฯ	←	—	—	—	—	—	—	—	—	—	—	→
3.	โครงการเบี้ยยังชีพผู้ป่วยเอดส์	3.1 เพื่อจ่ายเป็นค่าตอบแทนสวัสดิการเบี้ยยังชีพผู้ป่วยเอดส์	6,000	ในเขตเทศบาลฯ	งานพัฒนาชุมชน สำนักปลัดฯ	←	—	—	—	—	—	—	—	—	—	—	→

บัญชีครุภัณฑ์
แผนการดำเนินงาน ประจำปีงบประมาณ พ.ศ. 2563
เทศบาลตำบลหวายเหนียว

แบบ ผด.08

1. แผนงานบริหารทั่วไป

ลำดับที่	โครงการ/กิจกรรม	รายละเอียดของโครงการ/กิจกรรมที่เกิดขึ้นจากโครงการ	งบประมาณ (บาท)	สถานที่ดำเนินการ	หน่วยงานรับผิดชอบหลัก	พ.ศ. 2562			พ.ศ. 2563								
						ต.ค.	พ.ย.	ธ.ค.	ม.ค.	ก.พ.	มี.ค.	เม.ย.	พ.ค.	มิ.ย.	ก.ค.	ส.ค.	ก.ย.
	<u>งานบริหารทั่วไป</u>																
1.	เก้าอี้นวมหมุนได้ มีที่เท้าแขน มีล้อ	1.1 เพื่อจ่ายเป็นค่าจัดซื้อเก้าอี้นวมหมุนได้ มีที่เท้าแขน มีล้อ จำนวน 10 ตัวๆละ 1,500บาท (สืบจากราคาท้องตลาด)	15,000	เทศบาลตำบลหวายเหนียว	สำนักปลัด				←	—	—	—	—	—	—	—	→
2.	โต๊ะทำงานเหล็กพร้อมกระจก 3 ฟุต	2.1 เพื่อจ่ายเป็นค่าจัดซื้อโต๊ะทำงานเหล็กพร้อมกระจก 3 ฟุต จำนวน 1 ตัวๆละ 4,300บาท (สืบจากราคาท้องตลาด)	4,300	เทศบาลตำบลหวายเหนียว	สำนักปลัด				←	—	—	—	—	—	—	—	→
3.	เครื่องปรับอากาศแบบแยกส่วน แบบแขวน ขนาด 24,000 บีทียู พร้อมติดตั้ง	3.1 เพื่อจ่ายเป็นค่าจัดซื้อเครื่องปรับอากาศแบบแยกส่วน แบบแขวน ขนาด 24,000 บีทียู พร้อมติดตั้ง(ห้องงานแผนฯ) จำนวน 1 เครื่อง (ตามบัญชีราคามาตร ฐานครุภัณฑ์)	32,400	เทศบาลตำบลหวายเหนียว	สำนักปลัด				←	—	—	—	—	—	—	—	→
4.	เครื่องปรับอากาศแบบแยกส่วน แบบแขวน ขนาด 50,000 บีทียู พร้อมติดตั้ง	4.1 เพื่อจ่ายเป็นค่าจัดซื้อเครื่องปรับอากาศแบบแยกส่วน แบบแขวน ขนาด 50,000 บีทียู พร้อมติดตั้ง(ห้องนายกเทศมนตรี) จำนวน 1 เครื่อง (ตามบัญชีราคามาตร ฐานครุภัณฑ์)	57,000	เทศบาลตำบลหวายเหนียว	สำนักปลัด				←	—	—	—	—	—	—	—	→
	<u>งานบริหารงานคลัง</u>																
5.	เก้าอี้นวมหมุนได้ มีที่เท้าแขน มีล้อ	5.1 เพื่อจ่ายเป็นค่าจัดซื้อเก้าอี้นวมหมุนได้ มีที่เท้าแขน มีล้อ จำนวน 7 ตัวๆละ 1,500บาท (สืบจากราคาท้องตลาด)	10,500	เทศบาลตำบลหวายเหนียว	กองคลัง												
6.	ตู้เหล็กแบบสองบาน	6.1 เพื่อจ่ายเป็นค่าจัดซื้อตู้เหล็กแบบสองบาน จำนวน 1 ตู้ มีมือจัดชนิดบิด มีแผ่นชั้นปรับระดับ 3 ชิ้น มี มอก. (ตามบัญชีราคามาตรฐานครุภัณฑ์)	5,500	เทศบาลตำบลหวายเหนียว	กองคลัง				←	—	—	—	—	—	—	—	→

ลำดับที่	โครงการ/กิจกรรม	รายละเอียดของโครงการ/กิจกรรมที่เกิดขึ้นจากโครงการ	งบประมาณ (บาท)	สถานที่ดำเนินการ	หน่วยงานรับผิดชอบหลัก	พ.ศ. 2562			พ.ศ. 2563								
						ต.ค.	พ.ย.	ธ.ค.	ม.ค.	ก.พ.	มี.ค.	เม.ย.	พ.ค.	มิ.ย.	ก.ค.	ส.ค.	ก.ย.
7.	กล้องถ่ายภาพดิจิตอล	7.1 เพื่อจ่ายเป็นค่าจัดซื้อกล้องถ่ายภาพดิจิตอล ความละเอียดไม่น้อยกว่า 16 ล้านพิกเซล (สืบจากราคาท้องตลาด)	21,390	เทศบาลตำบลหวายเหนียว	กองคลัง				←	—	—	—	—	—	—	—	→
8.	เครื่องคอมพิวเตอร์ All In One สำหรับสำนักงาน	8.1 เพื่อจ่ายเป็นค่าจัดซื้อเครื่องคอมพิวเตอร์ All In One สำหรับสำนักงาน มีจอแสดงภาพในตัว และมีขนาดไม่น้อยกว่า 21 นิ้ว จำนวน 1 เครื่อง โดยมีคุณลักษณะพื้นฐานตามเกณฑ์ราคากลางและคุณลักษณะพื้นฐานครุภัณฑ์คอมพิวเตอร์ของกระทรวงดิจิทัลเพื่อเศรษฐกิจและสังคม	17,000	เทศบาลตำบลหวายเหนียว	กองคลัง				←	—	—	—	—	—	—	→
9.	เครื่องพิมพ์ชนิดเลเซอร์ หรือชนิด LED ขาวดำ (18 หน้า/นาที)	9.1 เพื่อจ่ายเป็นค่าจัดซื้อเครื่องพิมพ์ชนิดเลเซอร์ หรือชนิด LED ขาวดำ (18 หน้า/นาที) จำนวน 1 เครื่อง โดยมีคุณลักษระพื้นฐานตามเกณฑ์ราคากลางและคุณลักษณะพื้นฐานครุภัณฑ์คอมพิวเตอร์ของกระทรวงดิจิทัลเพื่อเศรษฐกิจและสังคม	2,600	เทศบาลตำบลหวายเหนียว	กองคลัง				←	—	—	—	—	—	—	→
10.	เครื่องพิมพ์ชนิดเลเซอร์ หรือชนิด LED ขาวดำ ชนิด NETWORK แบบที่ 1	10.1 เพื่อจ่ายเป็นค่าจัดซื้อเครื่องพิมพ์ชนิดเลเซอร์ หรือชนิด LED ขาวดำ ชนิด NETWORK แบบที่ 1 (28 หน้า/นาที) จำนวน 1 เครื่อง โดยมีคุณลักษณะพื้นฐานตามเกณฑ์ราคากลางและคุณลักษณะพื้นฐานครุภัณฑ์คอมพิวเตอร์ของกระทรวงดิจิทัลเพื่อเศรษฐกิจและสังคม	8,900	เทศบาลตำบลหวายเหนียว	กองคลัง				←	—	—	—	—	—	—	→
									←	—	—	—	—	—	—	—	→

ลำดับที่	โครงการ/กิจกรรม	รายละเอียดของโครงการ/กิจกรรมที่เกิดขึ้นจากโครงการ	งบประมาณ (บาท)	สถานที่ดำเนินการ	หน่วยงานรับผิดชอบหลัก	พ.ศ. 2562			พ.ศ. 2563								
						ต.ค.	พ.ย.	ธ.ค.	ม.ค.	ก.พ.	มี.ค.	เม.ย.	พ.ค.	มิ.ย.	ก.ค.	ส.ค.	ก.ย.
11.	เครื่องพิมพ์แบบฉีดหมึกพร้อมติดตั้งถังหมึกพิมพ์ (Ink Tank Printer)	11.1 เพื่อจ่ายเป็นค่าจัดซื้อเครื่องพิมพ์แบบฉีดหมึกพร้อมติดตั้งถังหมึกพิมพ์ (Ink Tank Printer) มีความเร็วในการพิมพ์ร่างขาวดำ สำหรับกระดาษ A4 ไม่น้อยกว่า 20 หน้าต่อนาที(ppm) หรือ 8.8 ภาพต่อนาที(ipm) จำนวน 1 เครื่อง โดยมีคุณลักษณะพื้นฐานตามเกณฑ์ราคากลางและคุณลักษณะพื้นฐานครุภัณฑ์คอมพิวเตอร์ของกระทรวงดิจิทัลเพื่อเศรษฐกิจและสังคม	4,300	เทศบาลตำบลหวายเหนียว	กองคลัง				←	—	—	—	—	—	—	→

2. แผนงานการศึกษา

ลำดับที่	โครงการ/กิจกรรม	รายละเอียดของโครงการ/กิจกรรมที่เกิดขึ้นจากโครงการ	งบประมาณ (บาท)	สถานที่ดำเนินการ	หน่วยงานรับผิดชอบหลัก	พ.ศ. 2562			พ.ศ. 2563								
						ต.ค.	พ.ย.	ธ.ค.	ม.ค.	ก.พ.	มี.ค.	เม.ย.	พ.ค.	มิ.ย.	ก.ค.	ส.ค.	ก.ย.
	<u>งานบริหารทั่วไปเกี่ยวกับการศึกษา</u>																
1.	เก้าอี้นวมหมุนได้ มีที่เท้าแขน มีล้อ	1.1 เพื่อจ่ายเป็นค่าจัดซื้อเก้าอี้นวมหมุนได้ มีที่เท้าแขน มีล้อ จำนวน 3 ตัวๆละ 1,500บาท (สืบจากราคาท้องตลาด)	4,500	เทศบาลตำบลหวายเหนียว	สำนักปลัด				←	—	—	—	—	—	—	—	→
2.	โต๊ะทำงานเหล็กพร้อมกระจก 3 ฟุต	2.1 เพื่อจ่ายเป็นค่าจัดซื้อโต๊ะทำงานเหล็กพร้อมกระจก 3 ฟุต จำนวน 3 ตัวๆละ 4,300บาท (สืบจากราคาท้องตลาด)	12,900	เทศบาลตำบลหวายเหนียว	สำนักปลัด				←	—	—	—	—	—	—	—	→
3.	เครื่องปรับอากาศแบบแยกส่วน แบบแขวน ขนาด 50,000 บีทียู พร้อมติดตั้ง	3.1 เพื่อจ่ายเป็นค่าจัดซื้อเครื่องปรับอากาศแบบแยกส่วน แบบแขวน ขนาด 50,000 บีทียู พร้อมติดตั้ง(ห้องนอนเด็ก) จำนวน 2 เครื่อง (ตามบัญชีราคามาตร ฐานครุภัณฑ์)	114,000	เทศบาลตำบลหวายเหนียว	สำนักปลัด				←	—	—	—	—	—	—	—	→

3. แผนงานเคหะและชุมชน

ลำดับที่	โครงการ/กิจกรรม	รายละเอียดของโครงการ/กิจกรรมที่เกิดขึ้นจากโครงการ	งบประมาณ (บาท)	สถานที่ดำเนินการ	หน่วยงานรับผิดชอบหลัก	พ.ศ. 2562			พ.ศ. 2563								
						ต.ค.	พ.ย.	ธ.ค.	ม.ค.	ก.พ.	มี.ค.	เม.ย.	พ.ค.	มิ.ย.	ก.ค.	ส.ค.	ก.ย.
1.	เครื่องถ่ายเอกสารระบบดิจิตอล ชนิดขาว-ดำ	1.1 เพื่อจ่ายเป็นค่าจัดซื้อเครื่องถ่ายเอกสารระบบดิจิตอล ชนิดขาว-ดำ ความเร็ว 20 แผ่นต่อนาที จำนวน 1 เครื่อง (ตามบัญชีราคามาตรฐานครุภัณฑ์)	100,000	เทศบาลตำบลหวายเหนียว	กองช่าง				←	—	—	—	—	—	—	—	→
2.	ชั้นแฟ้ม 20 ช่อง ล้อเลื่อน	2.1 เพื่อจ่ายเป็นค่าจัดซื้อชั้นแฟ้ม 20 ช่อง ล้อเลื่อน จำนวน 1 รายการ โดยมีขนาดไม่น้อยกว่า 900(กว้าง)x 300(ลึก)x950(สูง) (สืบจากราคาท้องตลาด)	2,400	เทศบาลตำบลหวายเหนียว	กองช่าง				←	—	—	—	—	—	—	—	→

4. แผนงานการศาสนาวัฒนธรรมและนันทนาการ

ลำดับที่	โครงการ/กิจกรรม	รายละเอียดของโครงการ/กิจกรรมที่เกิดขึ้นจากโครงการ	งบประมาณ (บาท)	สถานที่ดำเนินการ	หน่วยงานรับผิดชอบหลัก	พ.ศ. 2562			พ.ศ. 2563								
						ต.ค.	พ.ย.	ธ.ค.	ม.ค.	ก.พ.	มี.ค.	เม.ย.	พ.ค.	มิ.ย.	ก.ค.	ส.ค.	ก.ย.
1.	เครื่องออกกำลังกายในศูนย์สุขภาพ	1.1 เพื่อจ่ายเป็นค่าจัดซื้อเครื่องออกกำลังกาย 1. ลู่วิ่งไฟฟ้า ขนาดมอเตอร์ไม่น้อยกว่า 3.5 HP ปรับความเร็วได้ 1.0-18 กิโลเมตร/ชั่วโมง รองรับน้ำหนักตัวผู้เล่นได้ 150 กิโลกรัม จำนวน 2 เครื่องๆละ 39,900บาท (สืบจากราคาท้องตลาด) 2. เครื่องสลายไขมัน รองรับน้ำหนักตัวผู้เล่นได้ 100 กิโลกรัม จำนวน 2 เครื่องๆละ 10,900บาท (สืบจากราคาท้องตลาด) 3. จักรยานนั่งปั่นแม่เหล็ก 7 กิโลกรัม จำนวน 2 เครื่องๆละ 12,900บาท (สืบจากราคาท้องตลาด)	127,400	เทศบาลตำบลหวายเหนียว	สำนักปลัดฯ				←	—	—	—	—	—	—	→